

Asbestinventarisatietest

Ringelberglaan 13, 3090 Overijse

Attestnummer : 20241010-000285.000

Uitgegeven op : 10.10.2024

Geldig tot : 10.10.2034

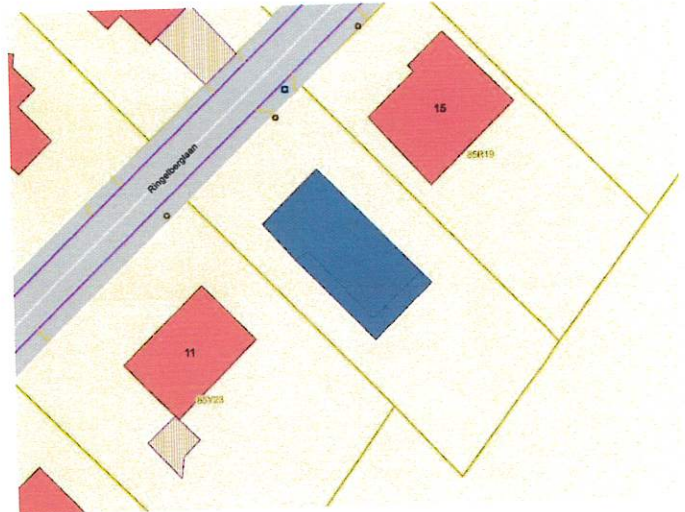

Eindconclusie:

Niet-asbestveilig

Tijdens de inspectie vastgesteld:

2	3	0
Asbestmaterialen	Beperkingen	Uitsluitingen

Hoe zorgt u voor een asbestveilige eigendom?

- 0 Asbestmaterialen **Dringend verwijderen**
- 0 Asbestmaterialen **Dringend maatregelen nemen**
- 1 Asbestmateriaal **Verwijderen**
- 0 Asbestmaterialen **Maatregelen nemen**
- 1 Asbestmateriaal **Zorgvuldig beheren**

Werken gepland?

Er kunnen nog niet-geïnspecteerde asbestmaterialen verborgen zijn in wanden, vloeren, ... Laat ze in een aanvullend onderzoek opsporen.

In deze leeswijzer en in het hoofdstuk [toelichting](#) vindt u meer informatie en verdere uitleg over de gebruikte begrippen.

Over dit attest

Dit asbestattest is het verslag van een uitgevoerde asbestinventarisatie op uw locatie. De belangrijkste conclusies staan gebundeld op het voorblad. Meer details over de aangetroffen asbestmaterialen, foto's, plannen en adviezen vindt u verder in het asbestattest.

Asbestveilig of niet-asbestveilig... wat betekent dit?

Asbestveilig

Een locatie is asbestveilig indien geen asbestmaterialen werden aangetroffen of enkel asbestmaterialen met een laag risico voor de gezondheid of het leefmilieu. Asbestveilig betekent dus niet hetzelfde als asbestvrij. Indien het asbestattest geen asbestmaterialen vermeldt, kunnen er toch nog niet-geïnspecteerde asbestmaterialen verborgen aanwezig zijn, bijvoorbeeld ingesloten in wanden, vloeren of onder de grond. Indien asbestmaterialen aangetroffen werden, vermeldt het voorblad van dit asbestattest welke acties u kan ondernemen om de asbestveilige toestand te behouden.

Niet-asbestveilig

Een locatie is niet-asbestveilig indien asbestmaterialen werden aangetroffen met een verhoogd of hoog risico voor de gezondheid of het leefmilieu. Bepaalde asbestmaterialen geven altijd aanleiding tot de conclusie "niet-asbestveilig". Dit zijn asbestmaterialen die de Vlaamse overheid tegen 2034 wil laten wegnemen. Het gaat om eenvoudig bereikbare niet-hechtgebonden asbestmaterialen en asbestcementen dak- en gevelbekledingen, dakgoten, rookgaskanalen en hemelwaterafvoerkanalen aan de buitenzijde van gebouwen. Het voorblad van dit asbestattest vermeldt welke acties u kan ondernemen om een asbestveilige toestand te verkrijgen.

Acties

De mogelijke acties om een asbestveilige toestand te verkrijgen of behouden, zijn:

Dringend verwijderen

Deze asbestmaterialen moet u zo snel mogelijk (laten) verwijderen om een asbestveilige toestand te verkrijgen. Ze kunnen een onmiddellijk gevaar vormen voor de gezondheid of het leefmilieu.

Dringend maatregelen nemen

Deze asbestmaterialen kunnen een onmiddellijk gevaar vormen voor de gezondheid of het leefmilieu. Omdat ze momenteel niet eenvoudig bereikbaar zijn, moet u ze niet verwijderen maar wel zo snel mogelijk andere maatregelen nemen om het risico te verlagen.

Verwijderen

Deze asbestmaterialen moet u (laten) verwijderen om een asbestveilige toestand te verkrijgen. Ze kunnen een gevaar vormen voor de gezondheid of het leefmilieu.

Maatregelen nemen

Deze asbestmaterialen vormen een gevaar voor de gezondheid of het leefmilieu. Omdat ze momenteel niet eenvoudig bereikbaar zijn, moet u ze niet verwijderen maar wel andere maatregelen nemen om het risico te verlagen.

Zorgvuldig beheren

Deze asbestmaterialen moeten niet weggenomen worden om een asbestveilige toestand te verkrijgen. Ze vormen momenteel geen gevaar voor de gezondheid maar u moet ze wel zorgvuldig beheren om het risico laag te houden.

Aanvullend onderzoek bij werken

Voor een standaard asbestattest worden asbestmaterialen verborgen in bijvoorbeeld wanden, vloeren of onder de grond niet geïnspecteerd. Voorafgaand aan werken is het daarom verstandig aanvullend onderzoek uit te laten voeren om op niet-geïnspecteerde plaatsen asbestmaterialen op te sporen.

Beperkingen en uitsluitingen

Een **beperking** betekent dat de asbestdeskundige tijdens de inspectie een voorwerp of onderdeel in en rondom de constructie onvoldoende kon inspecteren. In die situatie rapporteert de asbestdeskundige dit als een beperking van het onderzoek.

Een **uitsluiting** daarentegen is positief en betekent dat de asbestdeskundige tijdens de inspectie een aanwezige constructie kon uitsluiten van verder onderzoek omdat het bouwjaar 2001 of recenter was. Bij die bouwjaren kan normaal gezien geen asbest aanwezig zijn omdat het gebruik ervan in België finaal in 2001 werd verboden.

Vragen of klachten over uw asbestattest

Contacteer eerst de asbestdeskundige die uw asbestattest opmaakte. U vindt de naam en het certificaatnummer op het voorblad van uw asbestattest. Op www.asbestinfo.be vindt u de overzichtslijst van asbestdeskundigen en hun gegevens. Blijft u toch nog met vragen zitten, of heeft u een klacht, dan kan u dit melden via een digitaal formulier op www.asbestinfo.be aan de hand van uw attestnummer. De door de OVAM erkende certificatie-instelling waarbij de asbestdeskundige is aangesloten, zal uw klacht behandelen.

Inhoudsopgave

Leeswijzer	2
Geïnspecteerde zones	5
Zone 1: Woning.....	6
Plan 1.1: -1ste verdiep.....	7
Plan 1.2: Gelijkvloers.....	8
Plan 1.3: 1ste verdiep.....	9
Plan 1.4: 2de verdiep.....	10
Plan 1.5: Overzichtsplan gehele gebouw.....	11
Zone 2: Overig gebied.....	12
Plan 2.1: Vaststellingen buiten de constructies.....	13
Asbestmaterialen	14
Fiche 1: Deksteen op muur terras+aan voordeur.....	15
Fiche 2: Bakeliet (oud elektrisch materieel).....	18
Beperkingen	21
Fiche 3: Bemeubeling/materiaal in opslag.....	22
Fiche 4: Vegetatie/overgroeiing in tuin rond woning.....	23
Fiche 5: Niet toegankelijke ruimten onder schuin dak + boven grote slaapkamer.....	24
Adviezen	25
Fiche 6: tegellijm faience tegels.....	26
Fiche 7: Niet verdachte toepassingen.....	27
Geen asbest	28
Fiche 8: pleisterwerk aan muren.....	29
Fiche 9: pleisterwerk aan plafonds.....	31
Fiche 10: Mastiek (oud) schrijnwerk.....	33
Fiche 11: Roofing slab kelder in buitenmuur.....	35
Toelichting	37

Geïnspecteerde zones

Zone 1: Woning

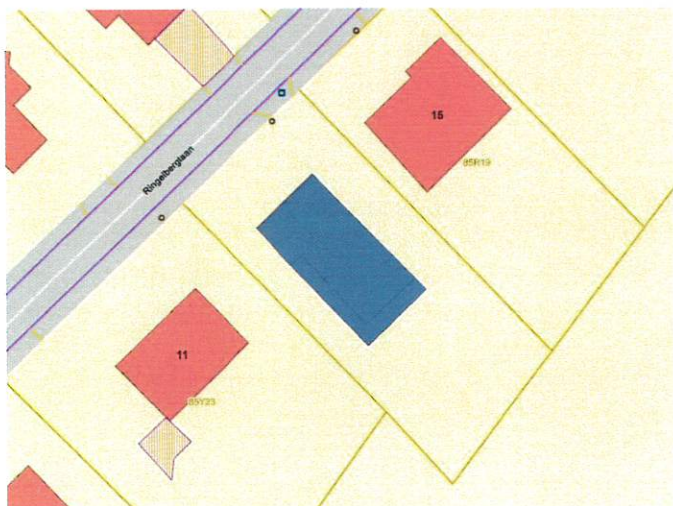

Tijdens de inspectie vastgesteld:

- 2 Asbestmaterialen**
- 2 Beperkingen**
- 0 Uitsluitingen
- 0 Roerende goederen
- 0 Puin, steenslag, (water)bodem
- 2 Adviezen**
- 4 Geen asbest**

Plan 1.1: -1ste verdiep

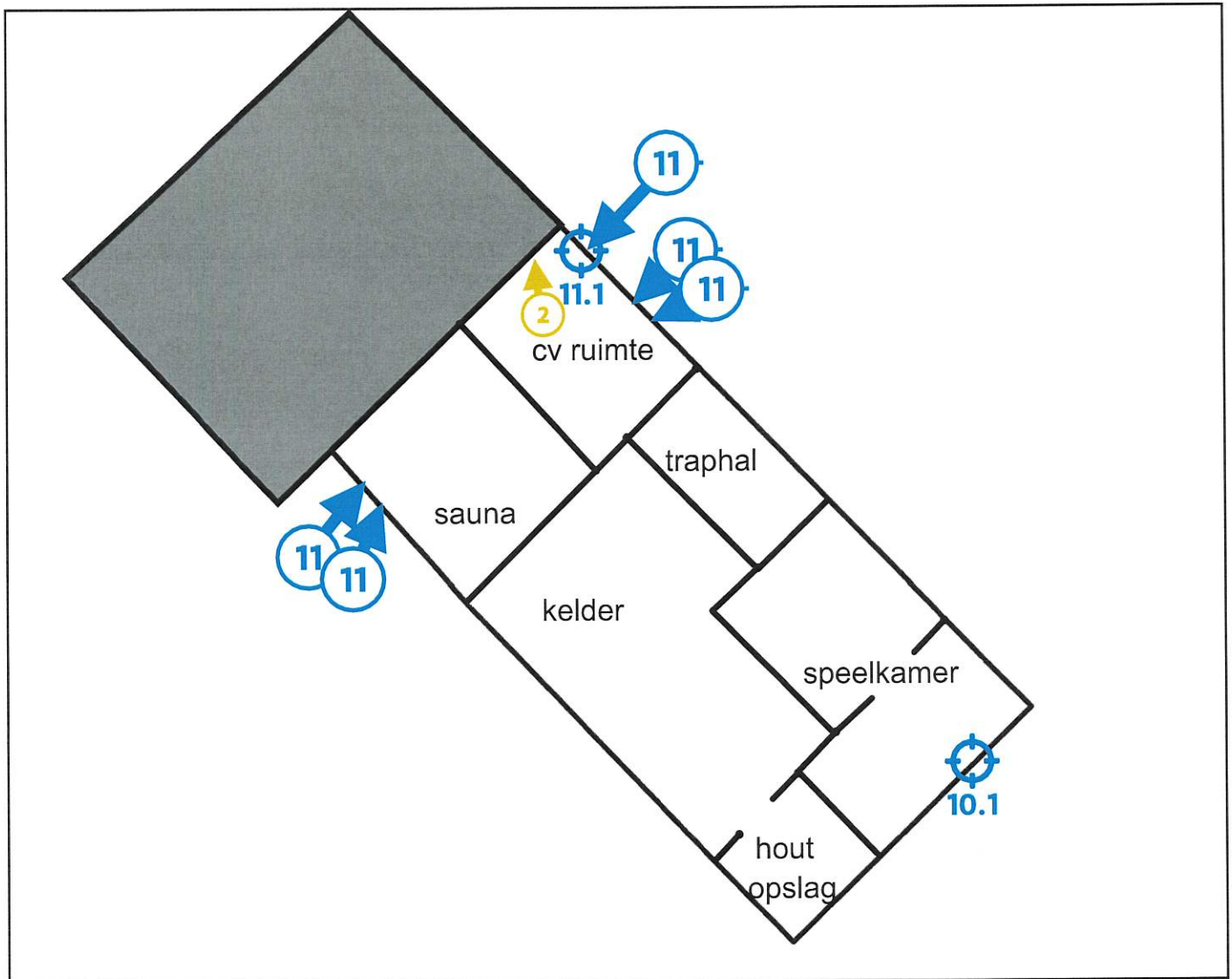

Legende van plan 1.1: -1ste verdiep

Beschrijving	Type	Actie
2. Bakeliet (oud elektrisch materieel)	Asbestmateriaal	Zorgvuldig beheren
10. Mastiek (oud) schrijnwerk	Geen asbest	-
10.1 Code: PM02	Puntmonster	-
11. Roofing slab kelder in buitenmuur	Geen asbest	-
11.1 Code: PM01	Puntmonster	-

Plan 1.2: Gelijkvloers

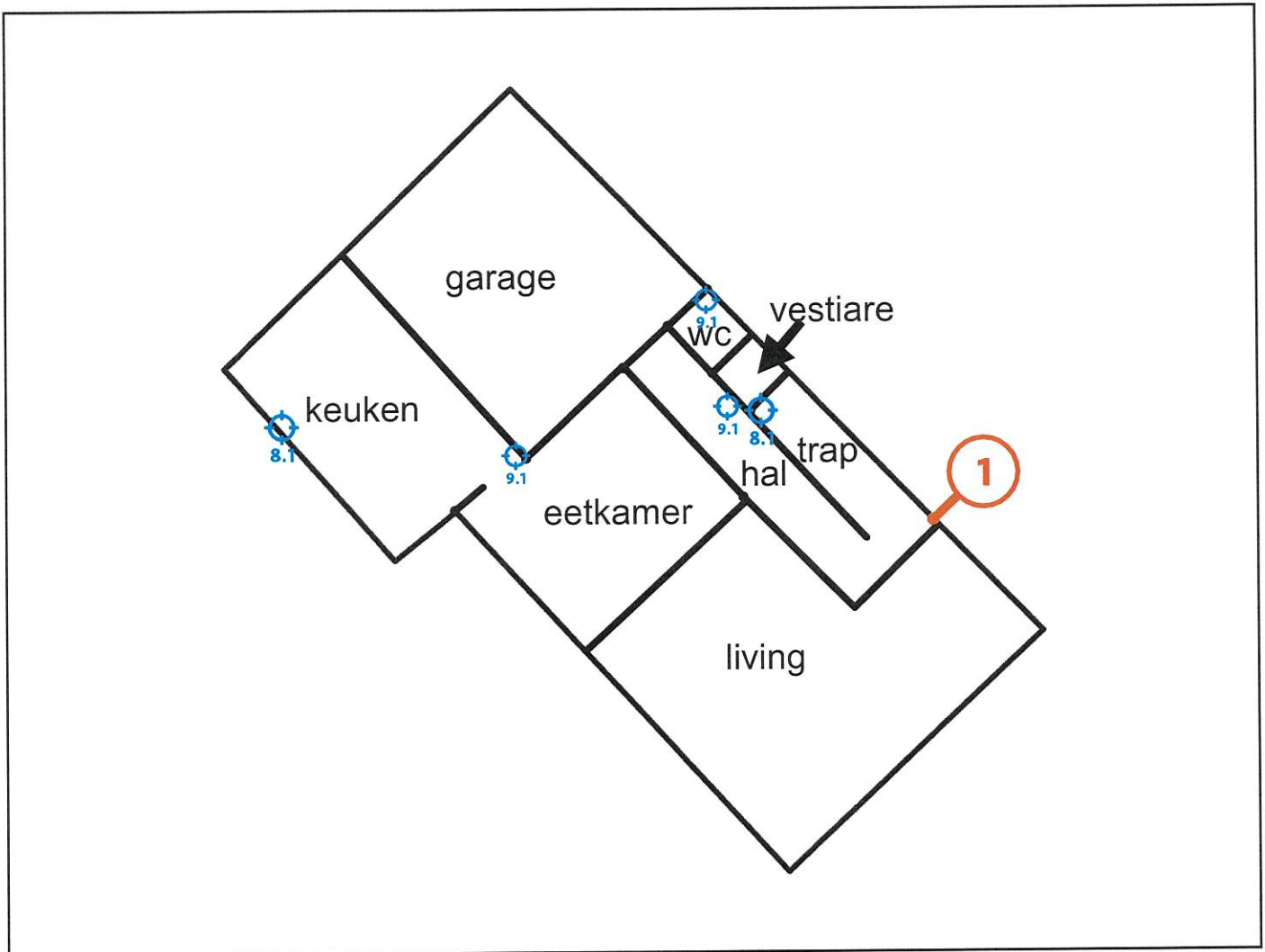

Legende van plan 1.2: Gelijkvloers

Beschrijving	Type	Actie
1. Deksteen op muur terras+aan voordeur	Asbestmateriaal	Verwijderen
8. pleisterwerk aan muren	Geen asbest	-
8.1 Code: MM01	Mengmonster	-
9. pleisterwerk aan plafonds	Geen asbest	-
9.1 Code: MM02	Mengmonster	-

Plan 1.3: 1ste verdiep

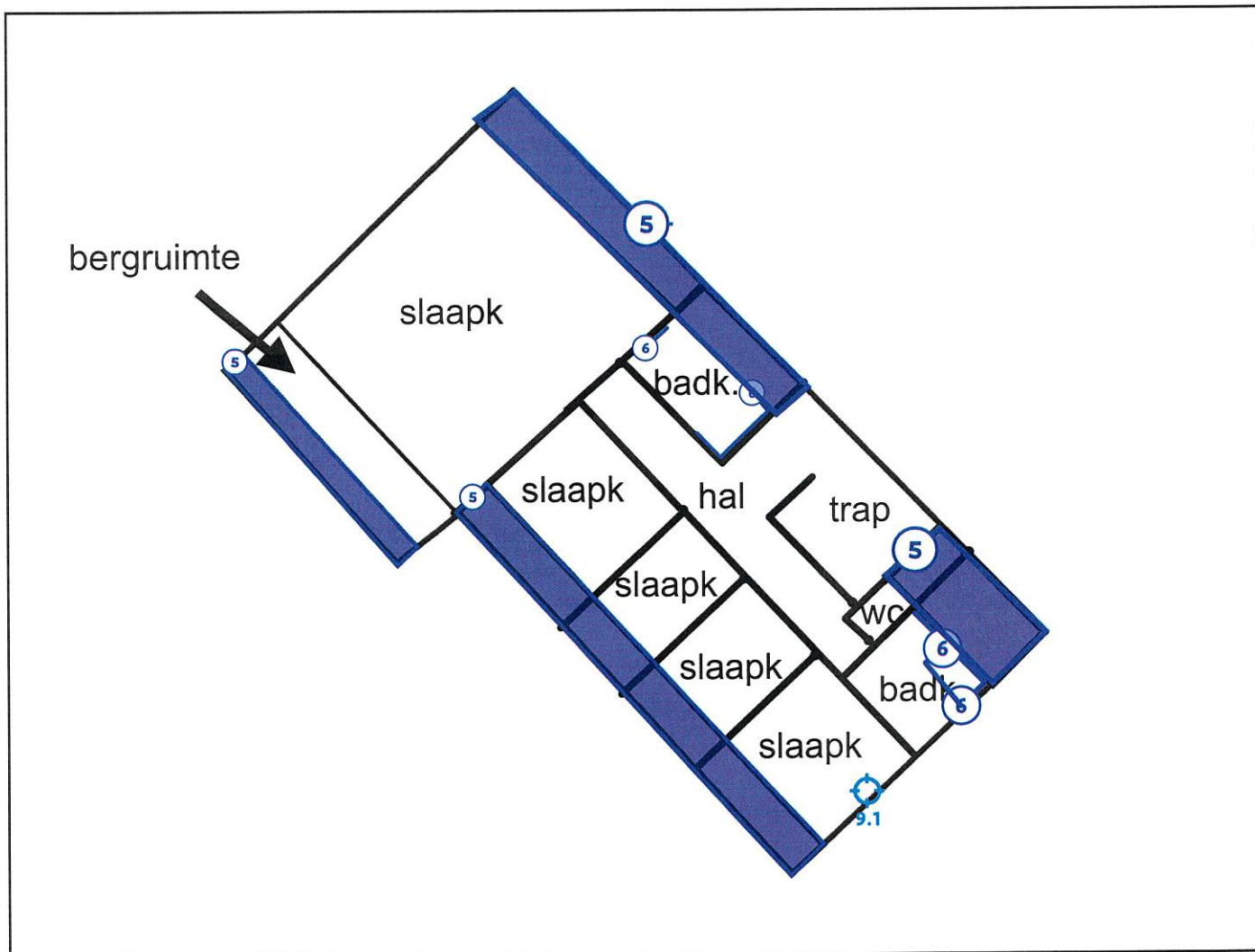

Legende van plan 1.3: 1ste verdiep

Beschrijving	Type	Actie
5. Niet toegankelijke ruimten onder schuin dak + boven grote slaapkamer	Beperking	-
6. tegelijm faience tegels	Advies	-
9. pleisterwerk aan plafonds	Geen asbest	-
9.1 Code: MM02	Mengmonster	-

Plan 1.4: 2de verdiep

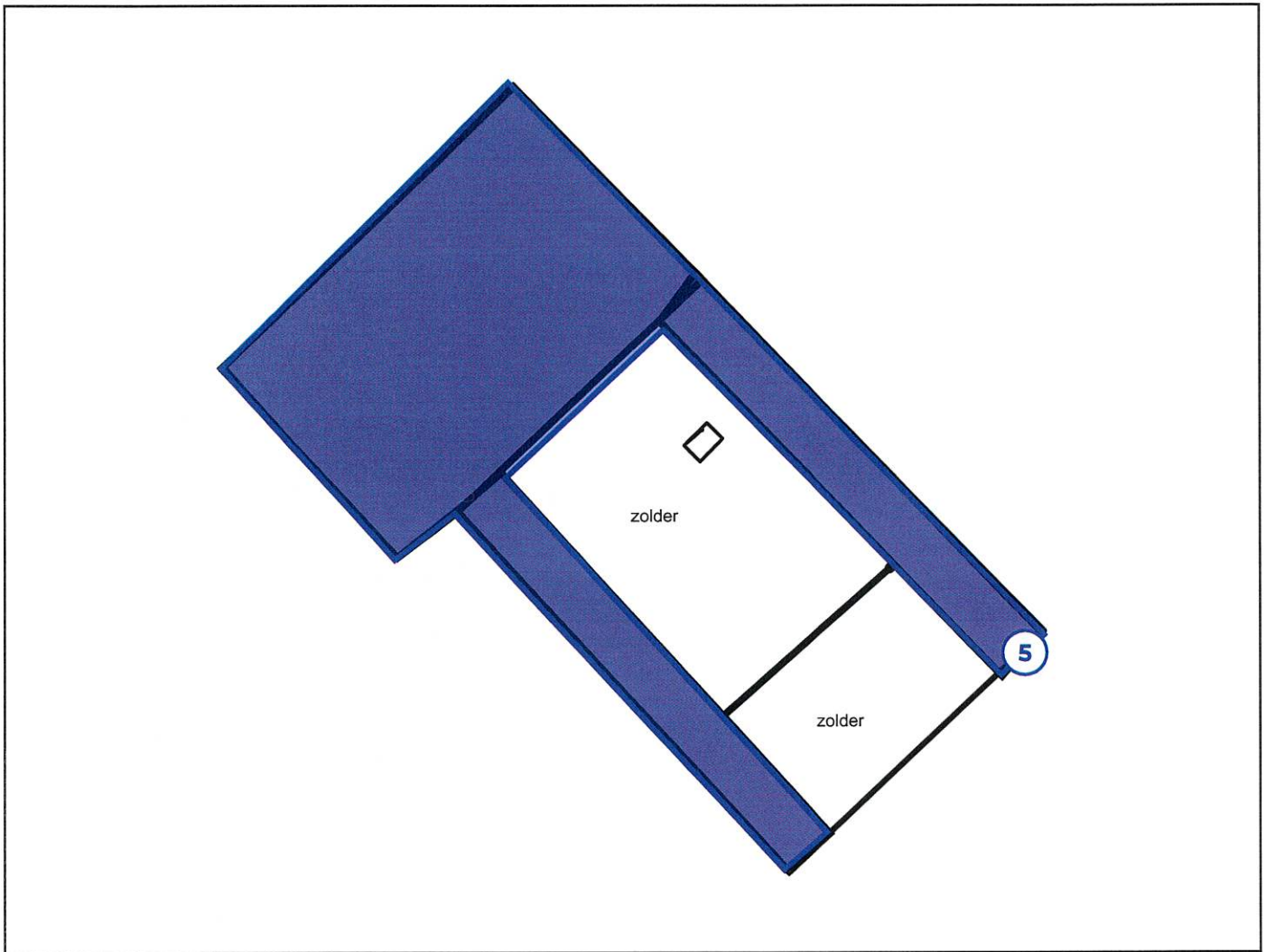

Legende van plan 1.4: 2de verdiep

Beschrijving	Type	Actie
5. Niet toegankelijke ruimten onder schuin dak + boven grote slaapkamer	Beperking	-

Plan 1.5: Overzichtsplan gehele gebouw

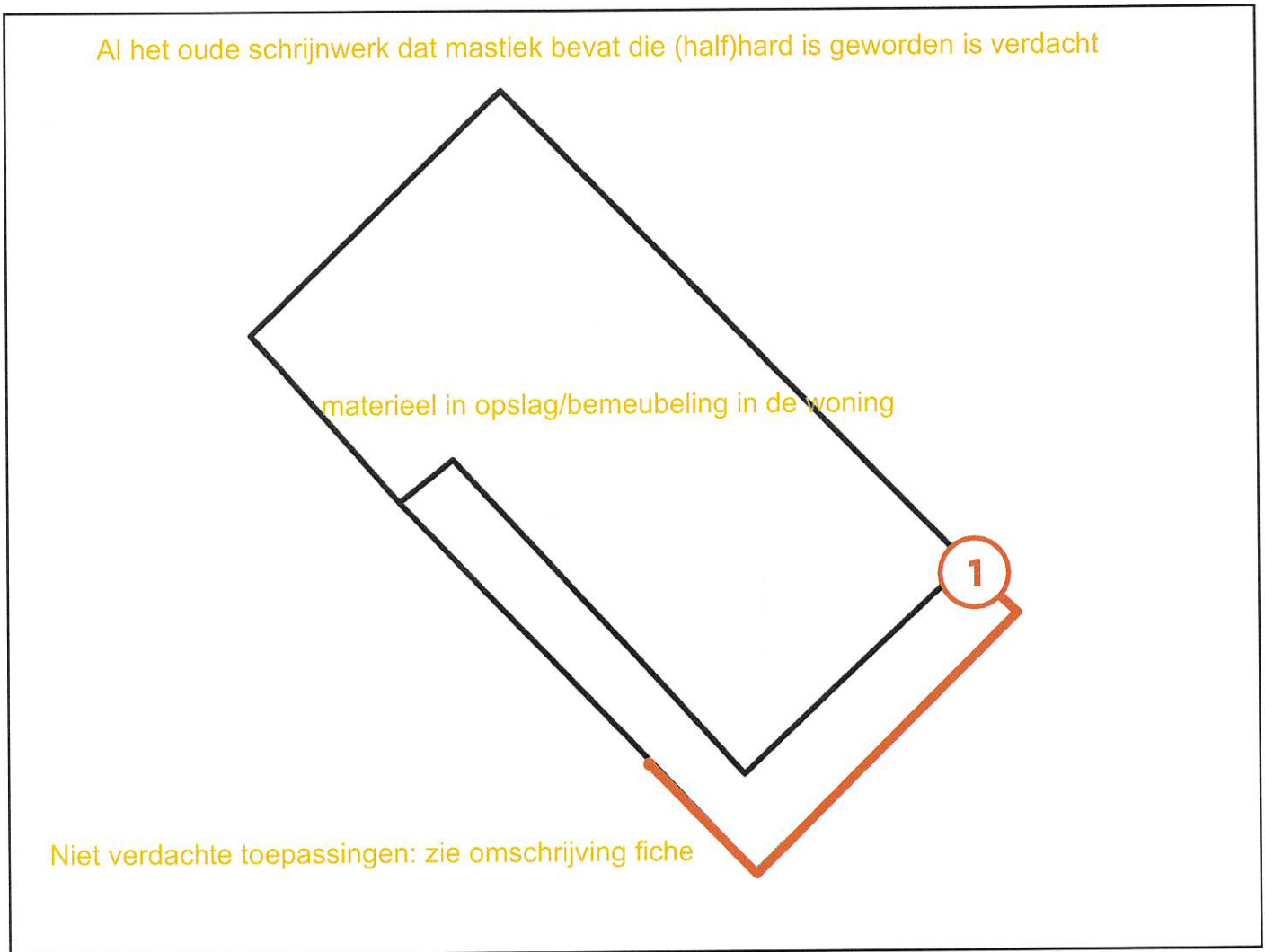

Legende van plan 1.5: Overzichtsplan gehele gebouw

Beschrijving	Type	Actie
1. Deksteen op muur terras+aan voordeur	Asbestmateriaal	Verwijderen
3. Bemeubeling/materiaal in opslag	Beperking	-
7. Niet verdachte toepassingen	Advies	-
10. Mastiek (oud) schrijnwerk	Geen asbest	-

Zone 2: Overig gebied

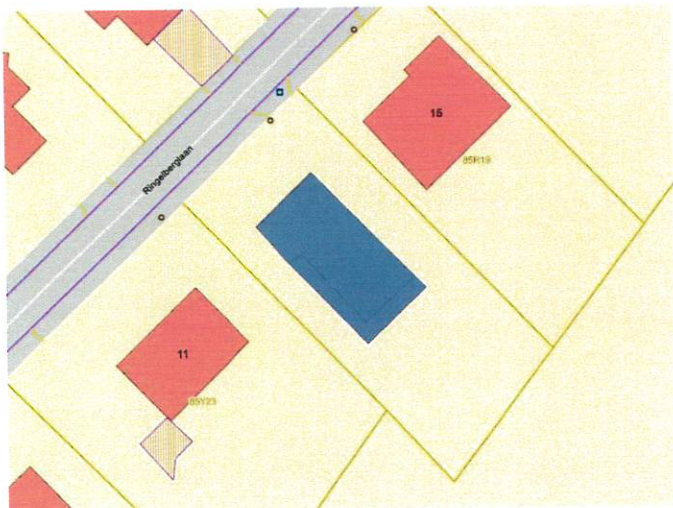

Tijdens de inspectie vastgesteld:

- 0 Asbestmaterialen
- 1 Beperking**
- 0 Roerende goederen
- 0 Puin, steenslag, (water)bodem
- 0 Adviezen
- 0 Geen asbest

Plan 2.1: Vaststellingen buiten de constructies

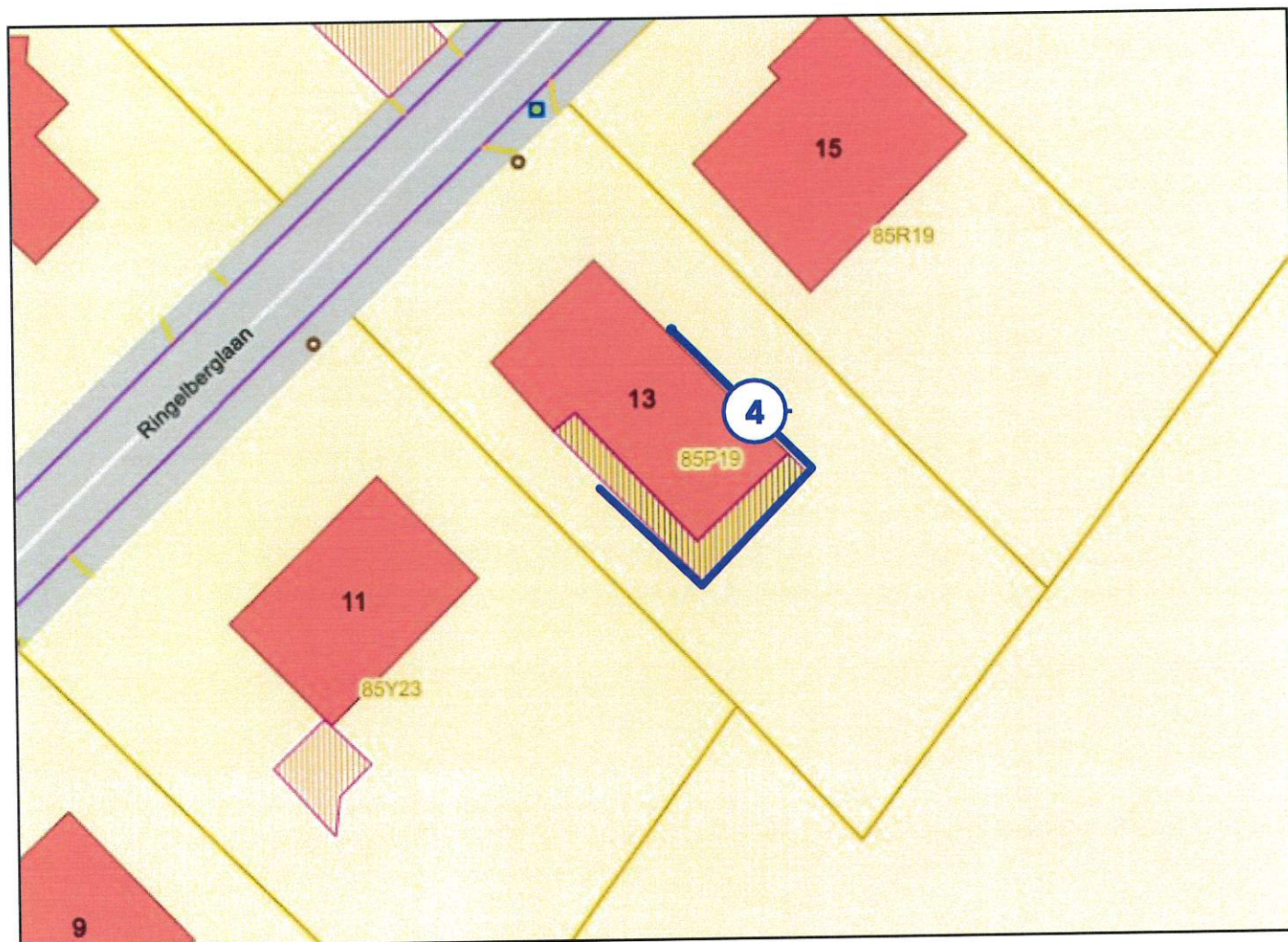

Legende van plan 2.1: Vaststellingen buiten de constructies

Beschrijving	Type	Actie
4. Vegetatie/overgroeiing in tuin rond woning	Beperking	-

Asbestmaterialen



Overzichtsfoto



Detailfoto

Conclusie

Actie

Het asbestmateriaal valt onder de mijlpaal van 2040.

Hoe zorgt u voor een asbestveilige toestand?

Verwijderen

Advies van de asbestdeskundige

Te nemen maatregelen

- Verwijder dit asbestmateriaal zo snel mogelijk. Volg de toestand goed op.

Voorstel van verwijderingsmethode

- Eenvoudige handelingen: mag via doe-het-zelf of door werknemer(s) met opleidingsattest eenvoudige handelingen
Dekstenen in asbestcement zijn een hechtgebonden toepassing, deze dienen voorzichtig te worden verwijderd zonder te breken/slijpen om vezelvrijgave te vermijden.

Terug te vinden op volgende plannen

Zone 1: Woning

- Plan 1.2: Gelijkvloers
- Plan 1.5: Overzichtsplan gehele gebouw

Detailinformatie

Risicobeoordeling

Eindbeoordeling materiaalrisico	Verhoogd materiaalrisico en/of verhoogde kans op vezelvrijgave
---------------------------------	--

Berekening materiaalrisico

Gebondenheid	Categorie 1: hechtgebonden in oorsprong
Asbestsoort (vezeltype)	Crocidoliet aanwezig
Asbestconcentratie	Laag (< 50%)
Afschermingsgraad van het gehele materiaal	Geheel of deels vrij aan de buitenlucht
Toestand van het materiaal	Matig beschadigd, matig verweerd

Technische gegevens

Beschrijving	Deksteen op muur terras+aan voordeur
Omgeving	Buiten
Primaire drager	Wand vrijstaand (scheidingsmuur, ...)
Asbestmateriaal	Deksteen, muurkap - Hol
Bindmiddel van asbestmateriaal	Cement
Gebondenheid op basis van bindmiddel	Hecht
Hoeveelheid (oppervlakte - dikte - aantal)	<ul style="list-style-type: none">• 3,75 m² - 5,00 cm - 1 stuk• 0,60 m² - 5,00 cm - 1 stuk
Totaal volume	0,218 m ³
Eenvoudig bereikbaar	Ja
Bevestigingswijze	<ul style="list-style-type: none">• Verlijmd, ingegoten, versmeerd
Identificatiemethode	Vaststelling zonder monsternamen
Destructieve handeling voor identificatie	Nee
Opmerking	Het betreft een schatting van de hoeveelheid.



Overzichtsfoto



Detailfoto

Conclusie

Actie

Het asbestmateriaal valt onder de mijlpaal van 2040.

Hoe zorgt u voor een asbestveilige toestand?

Zorgvuldig beheren

Advies van de asbestdeskundige

Te nemen maatregelen

- Zorg voor een veilig beheer. Vermijd het beschadigen van het asbestmateriaal. Controleer de toestand jaarlijks op wijzigingen.

Voorstel van verwijderingsmethode

- Eenvoudige handelingen: mag via doe-het-zelf of door werknemer(s) met opleidingsattest eenvoudige handelingen
Elektrisch materiaal uit bakeliet zijn hechtgebonden toepassingen. Deze dienen voorzichtig te worden verwijderd zonder te breken.

Terug te vinden op volgend plan

Zone 1: Woning

- Plan 1.1: -1ste verdiep

Detailinformatie

Risicobeoordeling

Eindbeoordeling materiaalisico	Laag materiaalisico en/of verlaagde kans op vezelvrijgave
--------------------------------	---

Berekening materiaalisico

Gebondenheid	Categorie 1: hechtgebonden in oorsprong
Asbestsoort (vezeltype)	Crocidoliet aanwezig
Asbestconcentratie	Laag (< 50%)
Afschermingsgraad van het gehele materiaal	Geheel of deels (ook) vrij aan de binnenlucht
Toestand van het materiaal	Onbeschadigd, niet verweerd

Technische gegevens

Beschrijving	Bakeliet (oud elektrisch materieel)
Omgeving	Binnen
Primaire drager	Communicatie en elektrische infrastructuur en uitrusting
Asbestmateriaal	Bakeliet
Bindmiddel van asbestmateriaal	Kunststof of -hars
Gebondenheid op basis van bindmiddel	Hecht
Hoeveelheid (gewicht - aantal)	<ul style="list-style-type: none">• 3,00 kg - 1 stuk
Totaal gewicht	3,00 kg
Eenvoudig bereikbaar	Ja
Bevestigingswijze	<ul style="list-style-type: none">• Geschroefd
Identificatiemethode	Vaststelling zonder monsternamen
Destructieve handeling voor identificatie	Nee
Opmerking	Het betreft al het oud elektrisch (schakel)materieel van bakeliet (bvb; schakelaars/klemmendozen/stopcontacten/lamphouders...) Het betreft een ruwe schatting van de hoeveelheid.

Beperkingen



Situeringfoto

Conclusie

Tijdelijke beperking

Reden: Materiaal in opslag

Uitleg van de asbestdeskundige: Op het moment van de controle is er bemeubeling/materiaal/stockage aanwezig, hierdoor konden niet alle wanden/delen vloer/plafond worden vastgesteld. Mogelijk konden sommige toepassingen hierdoor niet visueel worden vastgesteld. (vnl. verdieping -1, garage, bergruimte 1V). Een aanvullend onderzoek van de volledige woning kan aangewezen zijn op het moment dat deze ruimten zijn vrijgemaakt.

Terug te vinden op volgend plan

Zone 1: Woning

- Plan 1.5: Overzichtsplan gehele gebouw



Situeringfoto

Conclusie

Tijdelijke beperking

Reden: Overwoekerende vegetatie

Uitleg van de asbestdeskundige: Er is vegetatie aanwezig in de tuin alsook rond de woning tot tegen de woning aan. Hierdoor kon men niet nagaan of er hier asbesttoepassingen aanwezig kunnen zijn.

Terug te vinden op volgend plan

Zone 2: Overig gebied

- Plan 2.1: Vaststellingen buiten de constructies

Fiche 5: Niet toegankelijke ruimten onder schuin dak + boven grote slaapkamer

Beperking



Situeringfoto

Conclusie

Permanente beperking

Reden: Er is geen volledige risicobeoordeling mogelijk

Uitleg van de asbestdeskundige: Er zijn ruimten onder het dak dewelke niet toegankelijk zijn

Terug te vinden op volgende plannen

Zone 1: Woning

- Plan 1.3: 1ste verdiep
- Plan 1.4: 2de verdiep

Adviezen



Vrije foto

Advies

De gebruikte tegellijn van faiencetegels kan asbest bevatten, het betreft een niet-destructief onderzoek, daardoor kon deze niet visueel vastgesteld, beoordeeld en bemonsterd worden.

Terug te vinden op volgend plan

Zone 1: Woning

- Plan 1.3: 1ste verdiep

Detailinformatie

Identificatiemethode	Redelijk vermoeden
----------------------	--------------------

Advies

Volgende toepassingen werden bekeken en als niet verdacht beoordeeld of waren niet aanwezig: Leidingisolatie, vinylvloer(en), venstertabletten, deurdorpels, onderdak, siliconen aan ramen, asfalt

Terug te vinden op volgend plan

Zone 1: Woning

- Plan 1.5: Overzichtsplan gehele gebouw

Detailinformatie

Identificatiemethode	Vaststelling & expertise (niet-asbestverdacht)
----------------------	--

Geen asbest

Fiche 8: pleisterwerk aan muren

Geen asbest



Overzichtsfoto



Detailfoto

Conclusie

Geen asbest

Terug te vinden op volgend plan

Zone 1: Woning

- Plan 1.2: Gelijkvloers

Detailinformatie

Monstername

#	Type	Referentie	Resultaat
8.1	Mengmonster	MM01	Geen asbest

Technische gegevens

Beschrijving	pleisterwerk aan muren
Omgeving	Binnen
Primaire drager	Binnenwand
Bindmiddel van materiaal	Gips - kalk
Gebondenheid op basis van bindmiddel	Niet-hechtgebonden
Hoeveelheid (oppervlakte - dikte - aantal)	• 600,00 m ² - 1,00 cm - 1 stuk
Totaal volume	6,00 m ³
Identificatiemethode	Vaststelling met monsternamen
Destructieve handeling voor identificatie	Nee
Opmerking	Het betreft een (ruwe) schatting van de hoeveelheid. In volgende ruimtes is geen waarneembaar pleisterwerk aanwezig op de muren op het moment van de controle: -1ste verdiep, garage, zolder



Overzichtsfoto

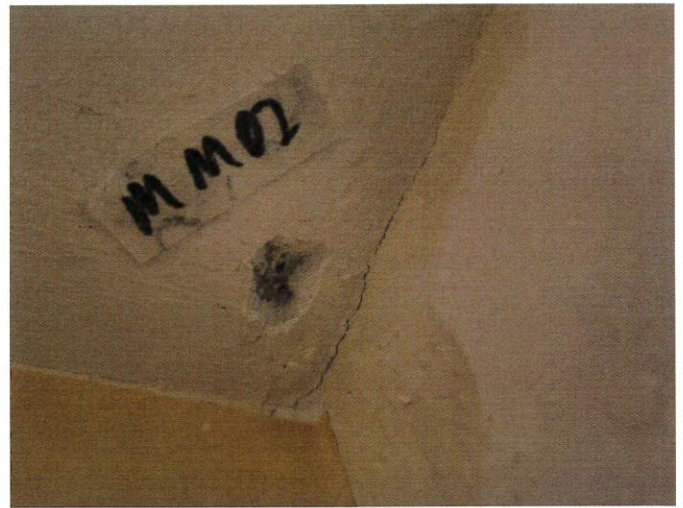

Detailfoto

Conclusie

Geen asbest

Terug te vinden op volgende plannen

Zone 1: Woning

- Plan 1.2: Gelijkvloers
- Plan 1.3: 1ste verdiep

Detailinformatie

Monstername

#	Type	Referentie	Resultaat
9.1	Mengmonster	MM02	Geen asbest

Technische gegevens

Beschrijving	pleisterwerk aan plafonds
Omgeving	Binnen
Primaire drager	Plafond
Bindmiddel van materiaal	Gips - kalk
Gebondenheid op basis van bindmiddel	Niet-hechtgebonden
Hoeveelheid (oppervlakte - dikte - aantal)	• 100,00 m ² - 1,00 cm - 1 stuk
Totaal volume	1,00 m ³
Identificatiemethode	Vaststelling met monstername
Destructieve handeling voor identificatie	Nee

Fiche 10: Mastiek (oud) schrijnwerk

Geen asbest



Overzichtsfoto



Detailfoto

Conclusie

Geen asbest

Terug te vinden op volgende plannen

Zone 1: Woning

- Plan 1.1: -1ste verdiep
- Plan 1.5: Overzichtsplan gehele gebouw

Detailinformatie

Monstername

#	Type	Referentie	Resultaat
10.1	Puntmonster	PM02	Geen asbest

Technische gegevens

Beschrijving	Mastiek (oud) schrijnwerk
Omgeving	Grenst aan binnen- en buitenlucht
Primaire drager	Wandopening verticaal (raam, deur, ...)
Bindmiddel van materiaal	Kitten, mastiek, pasta
Gebondenheid op basis van bindmiddel	Hecht
Hoeveelheid (gewicht - aantal)	• 3,00 kg - 1 stuk
Totaal gewicht	3,00 kg
Identificatiemethode	Vaststelling met monstername
Destructieve handeling voor identificatie	Nee
Opmerking	Al het oude schrijnwerk dat mastiek bevat die (half)hard is geworden is verdacht. Het betreft een ruwe schatting van de hoeveelheid. (mastiek tussen raam/kader).



Overzichtsfoto



Detailfoto

Conclusie

Geen asbest

Terug te vinden op volgend plan

Zone 1: Woning

- Plan 1.1: -1ste verdiep

Detailinformatie

Monstername

#	Type	Referentie	Resultaat
11.1	Puntmonster	PM01	Geen asbest

Technische gegevens

Beschrijving	Roofing slab kelder in buitenmuur
Omgeving	Binnen
Primaire drager	Binnenwand
Bindmiddel van materiaal	Bitumen (roofing, teer, asfalt)
Gebondenheid op basis van bindmiddel	Hecht
Hoeveelheid (oppervlakte - aantal)	• 1,00 m ² - 1 stuk
Totale oppervlakte	1,00 m ²
Identificatiemethode	Vaststelling met monsternamen
Destructieve handeling voor identificatie	Nee
Opmerking	Het betreft roofing die slechts op enkele plaatsen waarneembaar is maar zich wellicht voordoet in de ganse buitenmuren van de kelder (als vochtkering)

Waarom is dit asbestattest belangrijk voor u?

Het is algemeen bekend dat het inademen van asbestvezels gevaarlijk is voor de gezondheid. Daarom is het belangrijk dat u weet waar zich asbest bevindt en welke maatregelen u kan nemen om gezondheidsrisico's te vermijden. Zo maakt u uw woning of gebouw asbestveilig en behoudt u de waarde. De eerste stap hebt u daarvoor al gezet met dit asbestattest.

De gebruikte begrippen in dit hoofdstuk worden achteraan in de begrippenlijst uitgelegd.

Wat is asbest?

Asbest is een schadelijke stof die in meer dan 3.500 materialen verwerkt is. In de vorige eeuw was asbest populair vanwege de vele nuttige toepassingen, maar ondertussen kennen we de grote gezondheidsrisico's. Vaak weten we niet dat asbest ook in onze eigen woning of onze gebouwen verborgen zit. Asbest is in België verboden sinds 2001. Er is een grote kans dat asbest aanwezig is in gebouwen die gebouwd zijn voor 2001.

Wanneer asbestvezels vrijkomen in de lucht kunnen ze ingeademd worden en gezondheidsrisico's veroorzaken. Men wordt niet onmiddellijk ziek, dit gebeurt pas 20 tot 40 jaar na de blootstelling. Vooral een regelmatige blootstelling of een blootstelling aan een hoge concentratie zijn risicovol. Kinderen en jongeren zijn extra kwetsbaar. Sommige mensen schatten de risico's voor zichzelf te laag in. Toch krijgen jaarlijks nog veel mensen de diagnose van een asbestziekte. Meestal is die niet te genezen.

Hoe interpreteert u het asbestattest?

Asbest kan zich ook bevinden op niet-geïnspecteerde plaatsen

Een standaard asbestattest is opgemaakt door een asbestdeskundige volgens de richtlijnen van het Inspectieprotocol dat de verplichte inspanningen beschrijft. Een asbestdeskundige voert standaard een visuele inspectie uit van de constructies en objecten op de locatie. Hij tilt losse elementen op om erachter of eronder te inspecteren. Hij neemt ook monsters voor labo-analyses en raadpleegt bewijsdocumenten. **De volgende zaken zijn niet standaard voorzien:**

- De asbestdeskundige inspecteert **geen verborgen asbest** waarvoor hij objecten moet demonteren, beschadigen of openbreken. Wenst de eigenaar ook ingesloten asbest te laten inspecteren dan kan hij de asbestdeskundige vragen om een aanvullend (destructief) onderzoek te doen, bijvoorbeeld voorafgaand aan werken of sloop.
- De asbestdeskundige inspecteert **geen ondergrondse objecten** en geen asbest vermengd in bodem, steenslag of puin. Wat zichtbaar is aan de oppervlakte (opliggend) kan hij wel inspecteren.
- De asbestdeskundigen inspecteert ook **geen roerende objecten** zoals voertuigen, losse meubels en gereedschap. Wenst de eigenaar ook roerende objecten te laten inspecteren dan kan hij de asbestdeskundige vragen om dit aanvullend mee te inspecteren.
- De asbestdeskundige inspecteert **geen** delen die voor hem **ontoegankelijk en onveilig zijn**. Wanneer hij een deel niet heeft kunnen beoordelen, wordt dat aangeduid in het attest als een beperking. Constructies met een bouwjaar 2001 of recenter moeten niet geïnspecteerd worden. In het attest duidt de asbestdeskundige ze aan als een uitsluiting.
- De asbestdeskundige inspecteert **geen** constructies- en terreindelen waartoe de eigenaar geen opdracht gaf omdat ze **buiten de eigendomsgrenzen** liggen of **geen onderdeel** vormden van een **verkoop**.

Bevatten alle asbestverdachte materialen asbest?

Op basis van ervaring en expertise kan een asbestdeskundige zonder monsters te nemen oordelen of een materiaal mogelijk asbest kan bevatten. Voor sommige materialen is dit nooit mogelijk en moet hij een monster nemen voor een labo-analyse. Een asbestverdacht materiaal wordt als asbesthoudend beschouwd, tenzij de asbestdeskundige over een laboanalyse beschikt die aantoont dat het geen asbest bevat.

Hoe interpreteert u de risicobeoordeling?

De mogelijke categorieën zijn:

- Categorie 1: materiaal met een hoog risico en/of met een hoge kans op vezelvrijgave
- Categorie 2: materiaal met een verhoogd risico en/of een verhoogde kans op vezelvrijgave
- Categorie 3: materiaal met een laag risico en/of lage kans op vezelvrijgave
- Categorie 4: materiaal met een zeer laag risico en/of zeer lage kans op vezelvrijgave

Het soort asbest, de concentratie ervan in het materiaal, de toestand van het bindmiddel, de mate van afdekking en de aanwezigheid in binnen- of buitenlucht zijn factoren die het risico bepalen. Het vrijkomen van asbestvezels in een binnenruimte is risicovoller dan in de buitenlucht. In de buitenlucht gaan asbestvezels sneller verwaaien of verdunnen. In binnenruimtes is dit niet het geval en kunnen de concentraties hoog oplopen. Dit verhoogt het risico op het inademen van asbestvezels.

Voor materialen uit categorie 1 of 2 moet u maatregelen nemen om een asbestveilige toestand te verkrijgen: (dringend) wegnemen of een (dringende) maatregel nemen om het risico naar (zeer) laag te brengen. Voor materialen uit categorie 3 en 4 is dit niet nodig. U beheert ze zorgvuldig om de asbestveilige toestand te behouden.

Wat betekenen de mijlpalen 2032, 2034 en 2040?

Tegen 2032 moet elke eigenaar van een gebouw ouder dan 2001 over een asbestattest beschikken. Voor de gemene delen in gebouwen in mede-eigendom (VME) moet dit al tegen 2027. Tegen 2034 wil de Vlaamse Regering reeds het meest risicovolle asbest weg hebben. Dit gaat over de eenvoudig bereikbare, niet-hechtgebonden asbestmaterialen en asbestcementen dak- en gevelbekleding en rookgas- en hemelwaterafvoerkanalen aan de buitenkant van de gebouwen. Tegen 2040 wil de Vlaamse regering dan de overige asbestmaterialen in slechte staat weg hebben en de asbestmaterialen in goede staat in veilig beheer.

De detailinformatie per asbestmateriaal in het asbestattest vermeldt of die onder de mijlpaal 2034 of 2040 valt.

Wat moet u nu doen?

Het voorblad van dit asbestattest vermeldt of uw eigendom asbestveilig is of niet en welke acties nodig zijn om een asbestveilige toestand te verkrijgen of behouden.

Conclusie asbestveilig, maar niet asbestvrij

Goed nieuws. Uw eigendom voldoet reeds aan de doelstelling van de Vlaamse Regering om asbestveilig te zijn. Asbestveilig betekent niet asbestvrij, er kunnen nog asbestmaterialen met een laag risico aanwezig zijn die u zorgvuldig moet beheren om de asbestveilige toestand te behouden. Hoe u zorgvuldig beheert, leest u in het volgende hoofdstuk.

Er kunnen ook niet-geïnspecteerde asbestmaterialen verborgen aanwezig zijn, bijvoorbeeld ingesloten in wanden, vloeren of onder de grond. Die kan een asbestdeskundige enkel met een aanvullend onderzoek opsporen. Daarom is het verstandig om dit aanvullend onderzoek voorafgaand aan (renovatie)werken te laten uitvoeren. Daarbij gaat de asbestdeskundige voor de werkzone ook verborgen asbest opsporen door objecten te demonteren, te doorboren of open te breken. Voert een aannemer met werknemers de werken uit dan is dit voor hem sowieso een verplichting als werkgever.

Conclusie niet-asbestveilig. Wat nu?

Geen paniek, op het voorblad van dit asbestattest vindt u de acties die u kan ondernemen om de risico's weg te nemen en een asbestveilige toestand te verkrijgen. Meer informatie per asbestbron vindt u terug in de detailinformatie per asbestmateriaal verder in het asbestattest.

De te nemen maatregelen zijn niet altijd duur of moeilijk. Indien de geraamde verwijderingskost wel hoog is, kan u voor een asbestmateriaal dat visueel als asbestverdacht werd aangeduid, overwegen om een **bevestigende labo-analyse** te laten uitvoeren.

Heeft u al de acties uitgevoerd zodat de toestand asbestveilig wordt? Dan laat u uw asbestattest binnen één jaar vernieuwen zodat een asbestdeskundige de asbestveilige toestand kan rapporteren in het vernieuwde asbestattest.

Asbest beheren en verwijderen

Asbest zorgvuldig (veilig) beheren

Indien er asbestmaterialen aanwezig zijn in of rondom het gebouw, zorg er dan voor dat deze geen risico vormen voor de gezondheid van mensen of het leefmilieu. Asbest met een (zeer) laag risico hoeft u niet te verwijderen. Bewaak dat het risico laag blijft door ervoor te zorgen dat de toestand niet wijzigt. De toestand kan wijzigen door beschadigingen of veroudering waardoor het asbestmateriaal brozer wordt en asbestvezels kan loslaten.

Beschadiging kan u vermijden door het asbestmateriaal af te schermen van een mogelijk contact. Een bedekkende verflaag kan bijvoorbeeld asbestmaterialen zoals pleisterwerk beschermen. Wijzigt de toestand waardoor het risico verhoogt? Dan verwijdert u het asbestmateriaal of neemt u een maatregel om het risico te verlagen als verwijderen niet mogelijk is.

Insluiten mag enkel om asbestmaterialen met een laag risico zorgvuldig te beheren of om in afwachting van verwijdering het risico van asbestmaterialen met een verhoogd of hoog risico te verlagen. Als u een asbestmateriaal insluit, zorgt u ervoor dat het later nog altijd makkelijk weg te nemen is en niet verkleefd is aan andere materialen. Als u asbest insluit, moet u dit steeds melden aan de asbestdeskundige die uw asbestattest opmaakt.

Asbest dat bij werken eenvoudige bereikbaar wordt, moet u verwijderen. Opnieuw insluiten mag niet.

Asbest verwijderen

De wetgeving beschrijft drie verwijderingsmethodes. In het asbestattest rapporteert de asbestdeskundige elk asbestmateriaal in een fiche met daarin op het einde een advies over wie het mag verwijderen en welke methode er moet worden toegepast. Bepaalde asbestmaterialen mag u zelf via eenvoudige handelingen verwijderen of laten verwijderen door een aannemer met werknemers met opleidingsattest "eenvoudige handelingen". Een erkend asbestverwijderaar mag alle verwijderingsmethodes uitvoeren. Er bestaat geen lijst van aannemers "eenvoudige handelingen", vraag uw aannemer daarom naar de opleidingsattesten. Een lijst van erkend asbestverwijderaars vindt u op www.asbestinfo.be > Asbest verwijderen.

Mag en wil u **zelf verwijderen**? Zorg er dan voor dat:

- u zich vooraf goed informeert op www.asbestinfo.be > Asbest verwijderen;
- u zich beschermt met een FFP3-mondmasker, wegwerpovertal en -handschoenen en afspoelbaar schoeisel;
- er geen minderjarigen of derden aanwezig zijn;
- u beschikt over PE-folie en zakken om loskomende deeltjes en afval op te vangen en te verpakken;
- u beschikt over een vernevelaar (water) of fixeermiddel om het asbestmateriaal eerst te fixeren;
- u weet hoe u het asbestmateriaal veilig kan demonteren zonder stof of breuken;

- u beschikt over natte doeken om eventuele resten en stof weg te nemen.

Laat u de werken uitvoeren door een **aannemer**? Dan is die als werkgever verantwoordelijk om de juiste verwijdermethodiek te bepalen aan de hand van een werkplan. Hij oordeelt of zijn werknemers met opleidingsattest “eenvoudige handelingen” de verwijdering mogen uitvoeren of dat hij moet beschikken over de erkenning als asbestverwijderaar. Bezorg de aannemer steeds vooraf een kopie van dit asbestattest. Hij moet oordelen of nog aanvullend onderzoek (destructieve handelingen) nodig is om ingesloten asbest op te sporen. Soms kan het nodig zijn om bijkomend monsters te laten nemen, bijvoorbeeld bij pleisterwerk om preciezer niet-asbesthoudende van asbesthoudende zones te onderscheiden. Ook voor asbestmaterialen die visueel werden geïdentificeerd, kan het aangewezen zijn een bevestigende labo-analyse te laten uitvoeren indien de geraamde verwijderingskost hoog is.

Het is altijd verstandig meerdere en gedetailleerde offertes te vragen. Vergelijk ze goed en kijk na of de aannemer voldoet om de asbestverwijdering te mogen uitvoeren en welke maatregelen hij voorziet om veilig te werken. Dit staat beschreven in het werkplan dat de aannemer altijd bij de verplichte werfmelding moet toevoegen. Vraag de aannemer naar een kopie hiervan. Goedkoop is vaak duurkoop: een onzorgvuldige asbestverwijdering veroorzaakt gezondheidsrisico's en mogelijk extra kosten voor het opruimen van de asbestresten.

Hou zeker een kopie bij van de facturen, het werkplan en andere bewijsdocumenten zoals foto's. Zo kan u altijd aantonen dat asbestverwijdering correct werd uitgevoerd.

Werkt u samen met een architect? Bezorg hem dan zeker ook vooraf een kopie van uw asbestattest.

Kostprijsraming en ondersteuning asbestverwijdering

Zoals hierboven beschreven, mag u bepaalde asbestmaterialen zelf verwijderen of kan u een aannemer of erkend asbestverwijderaar inschakelen. In beide gevallen kan u mogelijk beroep doen op ondersteuning zoals premies of voordelige ophaling van asbestafval aan huis. Op de website van de OVAM www.asbestinfo.be vindt u meer informatie en een gratis tool om de kostprijs te ramen voor de verwijdering van een asbestmateriaal.

Asbestafval

Asbestmaterialen hergebruiken mag niet. Het aantreffen van ongebruikte of gedemonteerde asbestmaterialen of achtergelaten asbestresten rapporteert de asbestdeskundige daarom in regel als asbestafval. Asbestafval moet u altijd tijdig wegnemen. Het achterlaten of opslaan is verboden tenzij u daarvoor over een vergunning beschikt. Kleine hoeveelheden asbestcementafval kan u verpakt afleveren op uw recyclagepark. Een grotere hoeveelheid asbestcementafval kan u laten ophalen aan huis of door uw aannemer laten afvoeren.

Indien eenvoudig bereikbaar asbestafval aanwezig is, moet u dit wegnemen om een asbestveilige toestand te verkrijgen. Is het niet eenvoudig bereikbaar, dan moet u maatregelen nemen zodat het geen risico kan vormen voor de mensen of het leefmilieu.

Onroerend erfgoed

Op de databank van het agentschap Onroerend Erfgoed geo.onroenderfgoed.be kan u nakijken of uw gebouw een beschermd onroerend erfgoed is.

Het beschermingsbesluit verduidelijkt wat er precies beschermd is: bv. het geheel van de constructie en omgeving, enkel de constructie, enkel delen van de constructie of cultuurgoederen. Het besluit vermeldt ook welke vorm van bescherming van toepassing is: monument, cultuurhistorisch landschap, stads- en dorpsgezicht of archeologische site.

Voorliggend asbestattest geeft u advies over hoe om te gaan met asbesthoudend materiaal. Indien het asbesthoudend materiaal ook een beschermd statuut heeft, kan u advies vragen aan het agentschap Onroerend Erfgoed. Zo vermijdt u dat u de erfgoedwaarde van het beschermd onroerend erfgoed aantast. Ook komt u zo te

weten of er een melding of toelating nodig is om het asbesthoudende beschermde materiaal te mogen verwijderen.

Het agentschap is bereikbaar via:

- telefoon: 02 553 16 50
- e-mail: info@onroerendergoed.be
- website: <https://www.onroerendergoed.be/contact>

Wanneer mijn asbestattest laten vernieuwen?

Geldigheidsduur

Doorheen de tijd kan de situatie in of rondom een gebouw wijzigen. Ook de toestand en het risico van aanwezige asbestmaterialen kan veranderen. Daarom vermeldt het voorblad van uw asbestattest een datum tot wanneer het geldig is. Daarna kan u het niet meer gebruiken bij een verkoop en moet u het laten vernieuwen door een asbestdeskundige. Die komt opnieuw ter plaatse om de toestand te controleren en indien nodig wijzigingen te rapporteren voor het nieuwe asbestattest. Enkel bij een verkoop mag de geldigheidstermijn niet verstreken zijn. Om te voldoen aan de mijlpaal 2032 maakt dat niet uit. De vernieuwing van een asbestattest zal in regel minder kosten dan de eerste opmaak van een volledig asbestattest.

In het geval de asbestdeskundige geen asbest heeft aangetroffen, vermeldt het asbestattest (afgeleverd vanaf datum 8 april 2024) voor de geldigheidsduur “onbeperkt (tenzij de toestand wijzigt)”. Er kunnen wel nog niet-geïnspecteerde asbestmaterialen verborgen in wanden of vloeren aanwezig zijn. Daarom laat u voorafgaand aan werken best een aanvullend onderzoek uitvoeren.

Gewijzigde toestand

Ongeacht de (onbeperkte) geldigheidsduur van uw asbestattest moet u als eigenaar uw asbestattest toch binnen een termijn van één jaar laten vernieuwen als er sprake is van een gewijzigde toestand. Dit is het geval als:

- er nieuwe asbestmaterialen zijn aangetroffen (die niet weggenomen worden);
- de acties, vermeld op het voorblad, werden uitgevoerd waardoor de toestand van niet-asbestveilig naar asbestveilig wijzigt;
- de toestand van de asbestmaterialen zichtbaar gewijzigd is door een calamiteit of een incident.

Contacteer een asbestdeskundige om uw asbestattest te laten vernieuwen. U vindt de lijst op www.asbestinfo.be.

Meer weten?

De Vlaamse overheid bundelt alle informatie rond asbest en haar beleid op de website www.asbestinfo.be. U vindt er de meest actuele informatie over hoe u moet omgaan met asbest en welke ondersteuning er bestaat. Zo kan u steeds goed geïnformeerd aan de slag met uw asbestattest.

Begrippenlijst

Begrip	Toelichting
Asbestmateriaal	<p>Verzamelbegrip voor de aangetroffen asbestverdachte materialen en asbestverdachte afvalstoffen die deel uitmaken van een constructie en een impact hebben op de asbestveiligheid.</p> <p>Asbestverdacht betekent dat de asbestdeskundige op basis van wat hij visueel en auditief vaststelt, oordeelt dat het vermoedelijk asbest bevat. Een asbestverdacht(e) materiaal of afvalstof beschouwen we als asbesthoudend tenzij een laboanalyse aantoont dat het niet-asbesthoudend is.</p>
Hechtgebonden asbestmateriaal	Asbestmaterialen die in oorsprong hoofdzakelijk uit een bindmiddel bestaan dat de asbestvezels stevig bindt: cement, bitumen, mastiek, kunststof of lijm.
Niet-hechtgebonden asbestmateriaal	Alle andere asbestmaterialen. Ze bevatten in oorsprong nauwelijks bindmiddel of bestaan uit een bindmiddel dat de asbestvezels nauwelijks bindt. Voorbeelden hiervan zijn leidingisolatie, pleisterwerk, Pical-platen, koorden, ...
Aanvullend onderzoek met destructieve handelingen	Bij een aanvullend onderzoek met destructieve handelingen gaat een asbestdeskundige materialen demonteren en beschadigen om onderliggende of ingesloten asbestverdachte materialen te inspecteren. Dit is nodig voor de start van werken zoals sloop- en renovatie of voor herstellings- of onderhoudswerken. Standaard voert de asbestdeskundige een niet-destructief onderzoek uit. Als opdrachtgever kan u een aanvullend onderzoek met destructieve handelingen aanvragen via de opdrachtovereenkomst.
Inspectieprotocol	Het inspectieprotocol is de wettelijke procedure die een asbestdeskundige moet volgen om een correcte asbestinventarisatie uit te voeren voor het opmaken van een standaard asbestattest. Het legt vast welke handelingen minimaal nodig zijn (standaard verplichtingen) en hoe die uitgevoerd moeten worden.
Risicobeheersmaatregel	Een maatregel die het risico dat uitgaat van een asbestverdacht materiaal verlaagt van een verhoogd of hoog risico naar een laag risico. De maatregel moet de kans op het vrijkomen of het inademen van asbestvezels verlagen.
Eenvoudig bereikbaar	Asbestmaterialen zijn eenvoudig bereikbaar indien ze waarneembaar en weg te nemen zijn zonder impact op de stabiliteit en erfgoedkenmerken van een constructie. Ze moeten ook onbedekt zijn tenzij de bedekking kan weggenomen worden zonder het te beschadigen of tenzij de bedekking louter bestaat uit een dunne laag verf, coating, behang, kunststof of textiel.
Zorgvuldig of veilig beheer	<p>Zorgvuldig of veilig beheer betekent:</p> <ul style="list-style-type: none"> • de toestand van asbestmaterialen met een laag risico behouden; • een verhoogd of hoog risico van niet-eenvoudige bereikbare asbestmaterialen en -afval verlagen naar een laag risico (risicobeheersmaatregel) en behouden.

Eenvoudige handelingen	<p>Begrip uit de wetgeving dat de methode beschrijft voor de verwijdering van asbestmaterialen die een werknemer met opleidingsattest “eenvoudige handelingen” of een particulier zelf mag uitvoeren. Alle andere asbestverwijderingen mogen enkel door erkende asbestverwijderaars worden verwijderd.</p> <p>Deze verwijderingsmethode betekent dat het asbestmateriaal eenvoudig kan weggenomen worden (bv. door het los te schroeven) met minimale risico's op beschadiging waarbij asbestvezels kunnen vrijkomen. Bijvoorbeeld voor asbestcement leien of golfplaten.</p>
Hermetische zone	<p>Begrip uit de wetgeving dat de methode beschrijft voor de verwijdering van asbestmaterialen waarbij er een grote kans bestaat op het vrijkomen van asbestvezels. Een soort luchtdichte tent bestaande uit een houten structuur en plastic folie wordt opgebouwd rondom het te verwijderen asbestmateriaal. Binnen deze hermetische zone wordt een onderdruk gecreëerd zodat eventueel vrijkomende asbestvezels niet kunnen ontsnappen. Deze methode mogen enkel erkend asbestverwijderaars gebruiken.</p>
Couveusezak	<p>Begrip uit de wetgeving dat de methode beschrijft voor de verwijdering van asbestmaterialen waarbij met plastic folie plaatselijk een soort luchtdichte couveuse rondom het asbestmateriaal wordt gemaakt. Enkel erkende asbestverwijderaars mogen deze verwijderingsmethode gebruiken. Ze kan maar zelden worden toegepast, bijvoorbeeld om kleine trajecten leidingisolatie te verwijderen in de buitenlucht.</p>
Erkend asbestverwijderaar	<p>Aannemers erkend voor de verwijdering van asbestmaterialen via “eenvoudige handelingen” maar ook voor asbestverwijderingen via de methodiek van “hermetische zone” of “couveusezak”.</p>
Roerend goed	<p>Objecten of goederen die niet duurzaam verbonden zijn met een constructie of in de grond om ter plaatse te blijven. Het gaat over losse, verplaatsbare zaken zoals bijvoorbeeld gereedschap, voertuigen of materieel. Indien ze asbestverdacht zijn, maken ze toch geen deel uit van de asbestmaterialen waarvoor acties nodig zijn om een asbestveilige toestand te verkrijgen of behouden.</p>

2.2 Vul hieronder de gegevens van de eigenaar in als de eigenaar een persoon is.

Ondertekent een gevolmachtigde het document, dan moet u de gegevens in punt 2.2 en punt 2.4 invullen.

voor- en achternaam D'Haeseleer Kelly
straat en nummer Ringelberglaan 13
postnummer en gemeente 3090 Overijse
telefoonnummer 0472/265885
e-mailadres kelly.dhaeseleer@gmail.com

2.3 Vul hieronder de gegevens in van de eigenaar als de eigenaar een bedrijf is of een VME.

Ondertekent een gevolmachtigde het document, dan moet u de gegevens in punt 2.3 en punt 2.4 invullen.

naam bedrijf of VME _____
KBO-nummer _____
straat en nummer _____
postnummer en gemeente _____
voor- en achternaam contactpersoon _____
telefoonnummer _____
e-mailadres _____

2.4 Vul hieronder de gegevens van de gevolmachtigde in, indien van toepassing.

Ondertekent een gevolmachtigde, dan moet u minstens ook 2.2 of 2.3 invullen.

voor- en achternaam _____
straat en nummer _____
postnummer en gemeente _____
telefoonnummer _____
e-mailadres _____

2.5 Is de eigenaar de gebruiker van het te onderzoeken eigendom? Kruis aan wat van toepassing is.

- Ja, bv. u woont of werkt er
 Neen, bv. u verhuurt de eigendom

2.6 Welk statuut heeft de eigenaar? Kruis aan wat van toepassing is.

- | | |
|--|---|
| <input checked="" type="checkbox"/> particulier (burger) | <input type="checkbox"/> overheid/parastatale: lokaal/regionaal |
| <input type="checkbox"/> verhuurder via sociaal verhuurkantoor | <input type="checkbox"/> overheid/parastatale: Vlaams Gewest |
| <input type="checkbox"/> sociale huisvestingsmaatschappij | <input type="checkbox"/> onderneming: sector: |
| <input type="checkbox"/> overheid/parastatale: Federaal | <input type="checkbox"/> andere: |

2.7 Wat is de bestemming (het feitelijk gebruik) van het te onderzoeken eigendom? Kruis aan wat van toepassing is.

Voor een publieke constructie

- Federaal
- Vlaams Gewest
- lokaal - regionaal
- andere:

Bij residentieel gebruik

- appartement
- collectief woongebouw
- ééngezinswoning
- andere:

Bij niet-residentieel gebruik

- | | | |
|--|---|--|
| <input type="checkbox"/> handel | <input type="checkbox"/> landbouw | <input type="checkbox"/> religie |
| <input type="checkbox"/> horeca | <input type="checkbox"/> logeerfunctie | <input type="checkbox"/> sport/recreatie |
| <input type="checkbox"/> industrie | <input type="checkbox"/> onderwijs: AGION | <input type="checkbox"/> zorgvoorziening |
| <input type="checkbox"/> jeugdvereniging | <input type="checkbox"/> onderwijs: GO! | <input type="checkbox"/> andere: |
| <input type="checkbox"/> kantoor | <input type="checkbox"/> onderwijs: hoger onderwijs | |

3. Basisgegevens van het te onderzoeken eigendom - in te vullen door de opdrachtgever

3.1 Beschrijf de locatie waarvoor het asbestattest is opgesteld.

Let op: een asbestattest mag maar één wooneenheid bevatten.

straat en (bus)nummer Ringelberglaan 13
 postnummer en gemeente 3080 Overijse
 perce(e)len, indien geen postadres
 extra adresdetails

Geef een meer specifieke beschrijving, indien relevant, bv. voor een appartement.

gebouwdeel, vleugel, blok
 verdieping(en)
 lokalen, ruimtes
 andere kenmerken

3.2 Moeten er gemeenschappelijke delen worden onderzocht? Kruis aan wat van toepassing is.

Voor gemeenschappelijke delen is een apart asbestattest nodig. Het gaat bijvoorbeeld om een gemeenschappelijke traphal of stookruimte van een appartementsgebouw.

- Ja
- Neen

3.3 Moeten er gemeenschappelijk gebruikte delen worden onderzocht? Kruis aan wat van toepassing is.

Voor gemeenschappelijk gebruikte delen is enkel een apart asbestattest nodig als er een (facultatieve) splitsing is van het inspectiegebied. Het gaat bijvoorbeeld om een traphal in een kantoorgebouw van éénzelfde eigenaar.

Wanneer spreekt men van gemeenschappelijk gebruikte delen? Als men voor een gebouw van één eigenaar het asbestattest opsplitst in meerdere attesten. In dat geval zijn de delen die gemeenschappelijk gebruikt worden door de verschillende gebruikers van het gebouw, gemeenschappelijk gebruikte delen.

- Ja
 Neen

4. Eigendomsinformatie – in te vullen door de opdrachtgever

De opdrachtgever bezorgt alle relevante eigendomsinformatie aan de asbestdeskundige. De asbestdeskundige blijft verantwoordelijk om te oordelen over de bruikbaarheid van de aangeleverde gegevens en hoe ze finaal geïnterpreteerd en gebruikt kunnen worden.

4.1 Vul hieronder, indien gekend, het bouwjaar en eventueel het jaar van renovatie(s) in.

bouwjaar/bouwjaren 1978

renovatiejaar/renovatiejaren

4.2 Bent u op de hoogte van de aanwezigheid van ingesloten of bedekte asbesthoudende materialen in uw eigendom? Kruis aan wat van toepassing is

- Neen
 Ja

Indien ja, beschrijf de materialen en waar ze aanwezig zijn.

4.3 Heeft de inspectielocatie een beschermd statuut? Kruis aan wat van toepassing is.

U kan dit nagaan op <https://geo.onroenderfgoed.be>.

- Neen
 Ja: download het perceelrapport en voeg dit toe aan het opdrachtformulier.

4.4 Als de inspectielocatie een beschermd statuut heeft: is een toelatingsplicht of meldingsplicht van toepassing voor de monsternames? Kruis aan wat van toepassing is.

Voor het plaatsbezoek van de asbestdeskundige (monstername, opheffen of demonteren materialen) of voor een asbestverwijdering achteraf, is mogelijk een toelating of melding nodig. Neem hiervoor contact op met het agentschap Onroerend Erfgoed <https://www.onroenderfgoed.be/nieuws/het-asbestattest-en-beschermd-erfgoed>.

- Neen
 Ja, voeg deze toelating of melding toe aan het opdrachtformulier.

4.5 Welke technische ruimtes of installaties zijn er aanwezig op de inspectielocatie?

Kruis aan wat van toepassing is.

- | | |
|--|---|
| <input type="checkbox"/> lift (liftmachine, schacht, kooi,...) | <input type="checkbox"/> stooklokaal, cv-onderstation |
| <input type="checkbox"/> zekeringskast, laagspanningsbord,... | <input type="checkbox"/> centrale ruimte voor verluchtingssysteem |
| <input type="checkbox"/> hoogspanningscabine | <input type="checkbox"/> andere: |

Onderzoek naar technische installaties mag alleen gebeuren door bevoegde en bekwame deskundigen of door deskundigen die zich door bevoegde en bekwame personen laten begeleiden.

Kruis aan wat van toepassing is. Doe dit in overleg met de asbestdeskundige.

- De asbestdeskundige doet zelf beroep op een bevoegd en bekwaam persoon.
- De opdrachtgever maakt de nodige afspraken zodat bij het plaatsbezoek van de asbestdeskundige ook een bevoegd en bekwaam persoon aanwezig is om de asbestdeskundige te begeleiden.

5. Bijlagen

5.1 5.1 Voeg volgende documenten, indien relevant en indien voorhanden, als bijlagen toe bij het opdrachtformulier en benoem ze ondubbelzinnig en afzonderlijk. Kruis aan wat u toevoegt:

- Grondplan per gebouw per verdieping
- Grond- of verdiepingsplan en/of satellietfoto met aanduiding van te onderzoeken gebouwen
- Situatiefoto's per type lokaal
- Bestaande asbestonderzoeken
- Documenten in het kader van asbestverwijderingswerken in het verleden
- Documenten in het kader van bouw-, afbraak-, en/of renovatiewerken in het verleden
- Documenten aangaande beschermd erfgoedstatuut
- Documenten aangaande industriële installaties
Als het wegnemen van de asbesthoudende materialen een afwijkende impact heeft ten opzichte van wat inherent is aan - of vergelijkbaar met - de impact van normale beheers- en onderhoudscycli bij industriële installaties, worden deze asbesthoudende materialen als niet eenvoudig bereikbaar beschouwd.
- Andere:

6. Actualisatie van een bestaand asbestattest – INDIEN VAN TOEPASSING

*Een asbestattest is standaard **10 jaar** geldig. Dit wordt verlaagd naar **5 jaar** als er minstens één asbesthoudend materiaal aanwezig is met hoog risico. Een eigenaar is verplicht om een asbestattest te actualiseren binnen **1 jaar** als er sprake is van een gewijzigde toestand.*

Als de opdracht aan de asbestdeskundige een actualisatie betreft, geef dan het (de) nummer(s) van het (de) bestaande asbestattest(en).

Nummer(s) bestaand(e) asbestattest(en)

Kruis aan wat van toepassing is:

- Splitsing van bestaand asbestattest: De lokalisatiegegevens over het nieuwe asbestattest worden ingevuld in titel 3.
- Actualisatie omdat er nieuwe asbesthoudende materialen zijn aangetroffen (= *gewijzigde toestand*)
- Actualisatie omdat, na uitvoering van werken, het hele inspectiegebied beschouwd kan worden als asbestveilig (= *gewijzigde toestand*)
- Actualisatie omdat door een calamiteit of incident de toestand van de asbesthoudende materialen zichtbaar is veranderd (= *gewijzigde toestand*), bijvoorbeeld door een brand, stormschade, explosie ...
- Actualisatie omdat bepaalde onderzoeksbepalingen werden opgeheven.

7. Ondertekening

7.1 Verklaringen op eer door de asbestdeskundige

Ik verklaar op eer te beschikken over een **verzekering beroepsaansprakelijkheid** voor de kosten die voortvloeien uit mijn werking als asbestdeskundige zoals beschreven in dit opdrachtformulier.

7.2 Verklaringen op eer door de opdrachtgever

Met de ondertekening van dit formulier verklaar ik mij akkoord dat een auditeur van de certificatie-instelling een bijkomend bezoek ter controle kan uitvoeren.
De certificatie-instelling asbest bewaakt het kwaliteitsvolle gebruik van de certificaten. Hiervoor voert ze onder andere steekproefsgewijs audits uit voor uitgevoerde asbestinventarissen.

- Kruis aan als er sprake is van een gevolmachtigde:** Ik verklaar op eer als gevolmachtigde een contract te hebben met de eigenaar waarin de volmacht wordt toegekend.
- Kruis aan als er sprake is van meerdere betrokken eigenaars:** Ik verklaar op eer de andere eigenaar(s) op de hoogte te stellen van de opdrachtovereenkomst.
De handtekening van één enkele eigenaar is voldoende voor het aangaan van de opdracht.

7.3 Ondertekening

Opgemaakt in 2 exemplaren, te Overijse

	Opdrachtgever (eigenaar of gevolmachtigde)	Opdrachthouder (asbestdeskundige)
datum	dag <u>08</u> maand <u>10</u> jaar <u>2024</u>	dag <u>08</u> maand <u>10</u> jaar <u>2024</u>
handtekening		
voor- en achternaam	<u>D'Haeseleer Nelly</u>	<u>(Dries Coore) ASCON BV</u>

De opdrachtgever zorgt er voor dat het inspectiegebied toegankelijk is zodat de asbestdeskundige de inventarisatie van de verschillende ruimtes met zo weinig mogelijk onderzoeksbeperkingen kan uitvoeren. Het Inspectieprotocol asbestinventarisatie geeft mee welke verplichte handelingen een asbestdeskundige moet uitvoeren tijdens de asbestinventarisatie. Essentieel hierbij is het niet-destructief onderzoek. Waarneembare asbestverdachte materialen kunnen alsnog niet vast te stellen zijn of onvoldoende inspecteerbaar zijn. Mogelijke oorzaken hiervan zijn onderzoeksbeperkingen, zoals onveilige situaties, hoogtes, opslag van materiaal, overwoekerende vegetatie of slotvaste deuren. De opdrachtgever vermijdt, als voorbereiding voor het plaatsbezoek, zoveel mogelijk onderzoeksbeperkingen. Bij het constateren van kortetermijnonderzoeksbeperkingen is het niet mogelijk om de asbestinventaris te finaliseren in de databank alvorens de opdrachtgever deze heeft verholpen. De asbestdeskundige bespreekt het verhelpen van deze kortetermijnonderzoeksbeperking met de opdrachtgever.

Voor de opmaak van een asbestinventaris en het verkrijgen van een asbestinventarisattest, dient de asbestdeskundige situeringsfoto's en detailfoto's te nemen en op te laden in de databank van de OVAM. Indien van toepassing, betreffen deze foto's afbeeldingen van (asbestverdachte) materialen, onderzoeksbeperkingen, overzichtsfoto's per binnen- en buitenruimte en situationele verduidelijkingen.

De asbestdeskundige moet, op een redelijke wijze en met begrip voor de privacy van anderen, zo veel mogelijk de volgende elementen vermijden op de fotoafbeelding:

- (afbeeldingen van) personen;
- (huis)dieren;
- verwijzingen naar private of publieke bedrijven en organisaties;
- persoonlijke materialen.

De foto's mogen uitsluitend worden gebruikt in het kader van de asbestinventarisatie.

De opdrachtgever wordt aanbevolen om persoonlijke elementen te verwijderen of verbergen voorafgaand aan het plaatsbezoek, zolang dit geen asbestverdachte materialen betreffen en zolang dit niet leidt of niet kan leiden tot onderzoeksbeperkingen. De asbestdeskundige brengt ook de gebruiker van de constructie op de hoogte van deze fotorichtlijnen. Door het ondertekenen van dit opdrachtformulier, gaat de opdrachtgever akkoord met de hierboven beschreven uitvoeringsmodaliteiten.

8.4 Monsternames

De asbestdeskundige is verplicht tot monstername in de gevallen beschreven in het Inspectieprotocol asbestinventarisatie. De monstername gebeurt onder de noemer van niet-destructief onderzoek op een veilige manier. Daarbij worden er geen bijkomende risico's voor het verdere normale gebruik van de constructie veroorzaakt. Evenmin worden er bijkomende risico's voor het verdere normale gebruik van de constructie veroorzaakt door onjuiste of onzorgvuldige monstername. De asbestdeskundige zal het monsternamepunt duurzaam fixeren of inkapselen.

De asbestdeskundige is niet verplicht het monsternamepunt esthetisch te herstellen en hiervoor de nodige (vul)materiaal bij te hebben. Als de eigenaar het monsternamepunt later wenst te herstellen (opvullen, verven), dient het materiaal dat werd gebruikt om de locatie duurzaam in te kapselen, omzichtig en met bevochtiging te worden verwijderd. De asbestdeskundige bezorgt hierover de nodige informatie aan de opdrachtgever, als die daarnaar vraagt. Als de opdrachtgever een monstername wenst van een materiaal waarbij schade kan worden veroorzaakt die niet inherent is aan de monstername, dan wordt dit aangevraagd onder de noemer van vrijwillig, aanvullend onderzoek via het opdrachtformulier aanvullend onderzoek.

9. Verwerking van gegevens

De OVAM verwerkt de persoonsgegevens op grond van:

- artikel 6, eerste lid c) om te voldoen aan een wettelijke verplichting die op haar rust als verweringsverantwoordelijke, zoals vastgesteld in artikel 33/10, §4 Materialendecreet;
- artikel 6, eerste lid, e) omdat dit noodzakelijk is voor de vervulling van een taak van algemeen belang of van een taak in het kader van de uitoefening van het openbaar gezag dat aan haar als verwerkingsverantwoordelijke is opgedragen.

De asbestinventarisatieplicht en de daartoe behoren verwerking van de inspectiegegevens streeft volgende doelen na:

- het informeren, sensibiliseren en beschermen van gebouweigenaars, gebouwgebruikers, toezichthouders en hulpdiensten: aanwezigheid, toestand, verwijderingsmethode, indicatieve verwijderingskost;
- het bieden van een duidelijk kader rond informatieplicht om misbruik omtrent verborgen gebreken bij overdracht te vermijden;
- het identificeren van risicosituaties en risicovolle asbesthoudende materialen;
- het faciliteren van selectieve verwijdering van (risicovolle) asbesthoudende materialen bij afbraak om zo verontreiniging van bodem, puinlagen en sloopafval te vermijden;

De persoonlijke contactgegevens en het rijksregisternummer/identificatienummer van de sociale zekerheid, opgenomen in de databank, mogen maximaal bewaard worden tot een overdracht plaatsvindt, zoals bepaald in artikel 33/10, §4, vierde lid Materialendecreet.

Voor woningkenmerken blijven de gegevens bewaard tot deze niet meer nodig zijn voor de verwezenlijking van de bepalingen van deze onderafdeling 6.3 en artikel 12 Materialendecreet en de organisatie van het toezicht op en de handhaving van het asbestafbouwbeleid, vermeld in onderafdeling 6.3 en artikel 12.